

สภาพทั่วไปและข้อมูลพื้นฐาน

๑. ด้านกายภาพ

๑.๑ ที่ตั้ง

ชนเผ่าในตำบลกุดไท่ ส่วนใหญ่จะเป็น เผ่าย้อ และเผ่าผู้ไท ซึ่งบรรพบุรุษได้อพยพมาจากเมือง ก่องแก้วมหาชัย ประเทศลาว โดยมีผู้นำหมู่บ้านเป็นผู้ชักชวนมา และได้ตั้งรกรากกระจายอยู่ตามป่าเขาใกล้ๆแหล่ง หนองน้ำ (เป็นที่มาของคำว่า“กุด”)ซึ่งแปลว่าหนองน้ำ ที่ใช้น้ำหน้าชื่อหมู่บ้านต่างๆ เช่น กุดไท่ กุดบาก กุดไห่ และ ทำมาหากินตามวิถีการดำรงชีพ เช่น การเป็นพรานล่าสัตว์ การทำการเกษตร มีการอยู่รวมกันเป็นกลุ่มในวงค์ เครือญาติ โดยจะสังเกตได้จากนามสกุลที่เป็นลักษณะเด่นเฉพาะของแต่ละกลุ่ม/หมู่บ้าน ซึ่งส่วนใหญ่จะตั้งตามชื่อ ของผู้นำหรือผู้ที่เริ่มก่อตั้งหมู่บ้านนั้นๆ มีการรวมกลุ่มชุมชนจนมีจำนวนประชากรมากขึ้นและมีการขยายเขตพื้นที่ ทำมาหากินเพิ่มมากขึ้นเรื่อยๆ ได้แยกตัวออกจากตำบลกุดบาก ตั้งเป็นตำบลขึ้นใหม่ โดยใช้ชื่อว่า “ตำบลกุดไท่”

๑.๒ เนื้อที่

ตำบลกุดไท่อยู่ห่างจากอำเภอกุดบากไปทางทิศตะวันตกประมาณ ๓ กิโลเมตร

แผนที่เทศบาลตำบลกุดไท่ อำเภอ กุดบาก จังหวัดสกลนคร

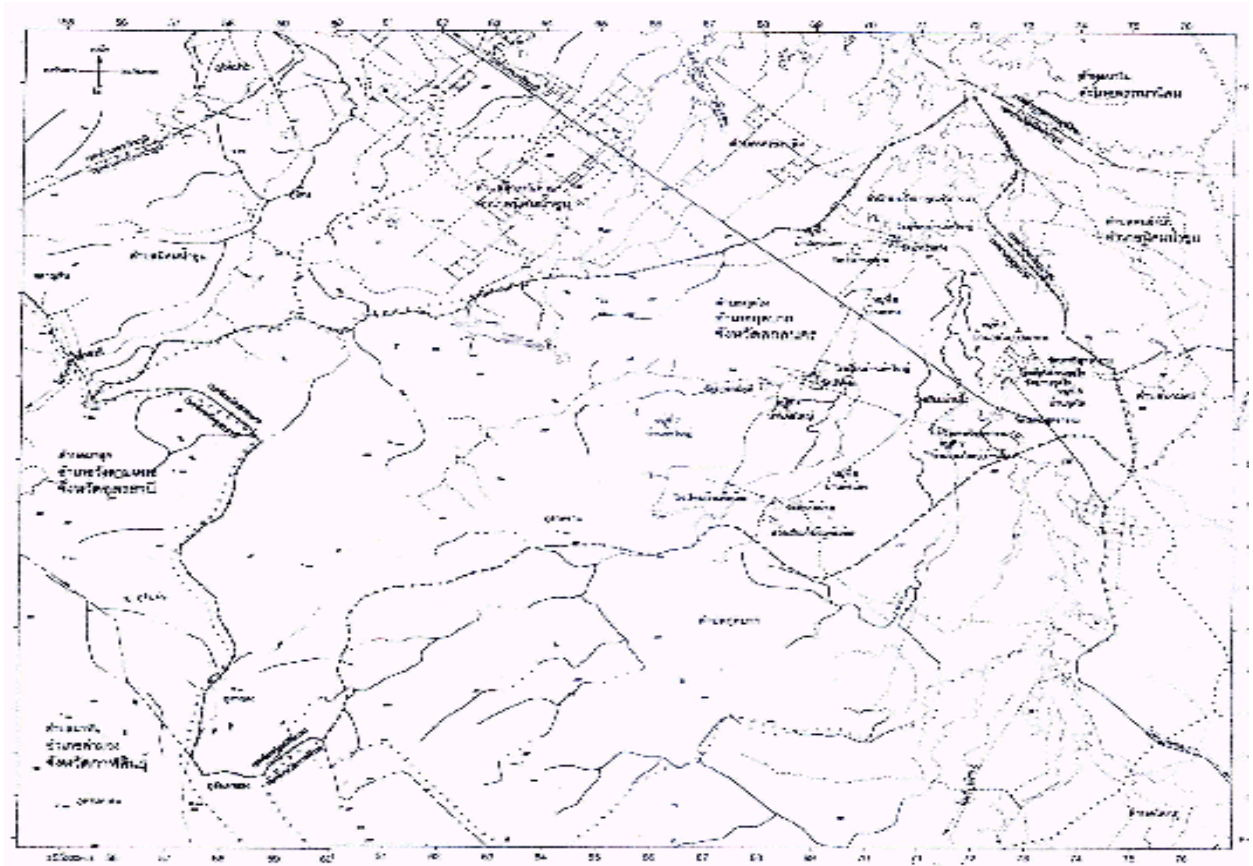

๑.๓.๑	ทิศเหนือ	จรด ตำบลนิคมน้ำออน, ตำบลหนองปลิง, ตำบลสุวรรณคาม และ
๑.๓.๑	ทิศเหนือ	จรด ตำบลนิคมน้ำออน ตำบลหนองปลิง ตำบลสุวรรณคามและตำบลหนองบัว อำเภอนิคมน้ำออน จังหวัดสกลนคร
๑.๓.๒	ทิศใต้	จรด ตำบลกุดบาก อำเภอกุดบาก จังหวัดสกลนคร
๑.๓.๓	ทิศตะวันออก	จรด ตำบลนาม่อง อำเภอกุดบาก จังหวัดสกลนคร
๑.๔.๔	ทิศตะวันตก	จรด ตำบลผาสุก อำเภอวังสามหมอ จังหวัดอุดรธานี

เนื้อที่ สำนักงานเทศบาลตำบลกุดไห มีเนื้อที่ประมาณ ๓๐ ไร่ ๓ งาน ๗๕ ตารางวา มีพื้นที่ในเขตดูแลรับผิดชอบทั้งตำบล ประมาณ ๑๒๐.๓๗ ตารางกิโลเมตร หรือ ๗๕,๒๓๑.๒๕ ไร่

๑.๓ ลักษณะภูมิประเทศ

ตั้งอยู่เทือกเขาภูพาน ลักษณะภูมิประเทศส่วนใหญ่เป็นที่ราบสูงภูเขา ลักษณะอากาศเป็นแบบร้อนชื้น มีแหล่งน้ำหลายสายซึ่งกำเนิดจากเทือกเขา ลักษณะดินเป็นดินร่วนปนทราย ซึ่งเหมาะสำหรับการเกษตรลักษณะทั่วไปเป็นภูเขาที่ราบสูง ที่ราบหุบเขาและที่ราบลุ่ม พื้นที่ป่าอยู่ทางทิศใต้ เขตบ้านจิวหมู่ที่ ๒ บ้านค้อน้อยหมู่ที่ ๕ บ้านค้อใหญ่หมู่ที่ ๔ และหมู่ที่ ๗ มีสภาพเป็นป่าเต็งรัง ส่วนแหล่งน้ำมีโครงการอันเนื่องมาจากพระราชดำริอ่างเก็บน้ำห้วยกระเมอ บ้านค้อน้อย หมู่ที่ ๙ และเขื่อนน้ำออนอยู่ทางทิศเหนือติดเขตบ้านกลางหมู่ที่ ๘ และหมู่ที่ ๑๐ พื้นที่สูงอยู่ทางทิศใต้ลาดต่ำลงสู่ทางทิศเหนือมีลำห้วยที่สำคัญ เช่น ห้วยกระเมอ ห้วยอีต่อน ห้วยแสนพัน

๑.๔ แหล่งน้ำที่สำคัญ

- แหล่งน้ำตามธรรมชาติ

๑. ห้วยอีต่อน ต้นกำเนิดจากเทือกเขาภูพาน ไหลผ่านท้องที่ตำบลโคกภู ตำบลกุดบาก ตำบลกุดไห ไหลลงสู่เขื่อนน้ำออน

๒. บึงอาคะ	อยู่ในพื้นที่บ้านกุดไห	หมู่ที่ ๖	จำนวน ๑๒๓	ไร่
๓. กุดขี้แค้น	อยู่ในพื้นที่บ้านกุดไห	หมู่ที่ ๑	จำนวน ๒	ไร่
๔. บึงพระเจ้า	อยู่ในพื้นที่บ้านกุดไห	หมู่ที่ ๑	จำนวน ๒๔	ไร่
๕. บึงผักหนาม	อยู่ในพื้นที่บ้านจิว	หมู่ที่ ๒	จำนวน ๔๐	ไร่
๖. บึงแค้น	อยู่ในพื้นที่บ้านจิว	หมู่ที่ ๒	จำนวน ๒๕	ไร่
๗. บึงแคน	อยู่ในพื้นที่บ้านจิว	หมู่ที่ ๒	จำนวน ๑๐	ไร่
๘. หนองพุก	อยู่ในพื้นที่บ้านกลาง	หมู่ที่ ๓	จำนวน ๓๑	ไร่
๙. หนองปะเจ้า	อยู่ในพื้นที่บ้านค้อใหญ่	หมู่ที่ ๔	จำนวน ๘	ไร่
๑๐. หนองสิม	อยู่ในพื้นที่บ้านค้อใหญ่	หมู่ที่ ๔	จำนวน ๖	ไร่
๑๑. หนองบอน	อยู่ในพื้นที่บ้านค้อใหญ่	หมู่ที่ ๔	จำนวน ๖	ไร่
๑๒. หนองสองพี่น้อง	อยู่ในพื้นที่บ้านค้อใหญ่	หมู่ที่ ๔	จำนวน ๑๐๐	ไร่
๑๓. บึงสามขา	อยู่ในพื้นที่บ้านค้อน้อย	หมู่ที่ ๕	จำนวน ๓๐	ไร่
๑๔. หนองบอน	อยู่ในพื้นที่บ้านค้อใหญ่	หมู่ที่ ๕	จำนวน ๑	ไร่

- แหล่งน้ำที่สร้างขึ้น

๑. ฝาย	จำนวน ๑๒ แห่ง
๒. บ่อน้ำตื้น	จำนวน ๒ แห่ง
๓. บ่อโยก	จำนวน ๒๔ แห่ง
๔. ฝายชะลอน้ำ	จำนวน ๖ แห่ง

- น้ำเพื่ออุปโภคบริโภค

๑. ประปาหมู่บ้าน	จำนวน ๖ แห่ง หมู่ ๑,๔,๕,๖,๗,๘
๒. ประปาเทศบาลตำบลกุตไผ่	จำนวน ๑ แห่ง

๒. ด้านการเมือง/การปกครอง

๒.๑ เขตการปกครอง

เทศบาลตำบลกุตไผ่ มีจำนวนหมู่บ้านที่อยู่ในเขตเทศบาลตำบลกุตไผ่ทั้งหมด ดังนี้

เทศบาลตำบลกุตไผ่แบ่งเขตการปกครองออกเป็น ๑๑ หมู่บ้าน โดยมี นายสอง ตูพิลา เป็นกำนันตำบลกุตไผ่ มีรายชื่อหมู่บ้านดังต่อไปนี้

๑. หมู่ที่ ๑	บ้านกุตไผ่	มี นายสายทอง กุลพิมพ์โพธิ์	เป็นผู้ใหญ่บ้าน
๒. หมู่ที่ ๒	บ้านจิว	มี นายสอง ตูพิลา	เป็นกำนันตำบลกุตไผ่
๓. หมู่ที่ ๓	บ้านกลาง	มี นายหนูพร สว่างสิงห์	เป็นผู้ใหญ่บ้าน
๔. หมู่ที่ ๔	บ้านค้อใหญ่	มี นายอำนาจ ตูพิลา	เป็นผู้ใหญ่บ้าน
๕. หมู่ที่ ๕	บ้านค้อน้อย	มี นายทองสา ศิริรัฐ	เป็นผู้ใหญ่บ้าน
๖. หมู่ที่ ๖	บ้านกุตไผ่	มี นายสรายุทธ ช่วงทิพย์	เป็นผู้ใหญ่บ้าน
๗. หมู่ที่ ๗	บ้านค้อใหญ่	มี นายถวน ตูพิลา	เป็นผู้ใหญ่บ้าน
๘. หมู่ที่ ๘	บ้านกลาง	มี นายสุรศักดิ์ ไพค่านาม	เป็นผู้ใหญ่บ้าน
๙. หมู่ที่ ๙	บ้านค้อน้อย	มี นายไสดา ทิพย์คำมี	เป็นผู้ใหญ่บ้าน
๑๐. หมู่ที่ ๑๐	บ้านกลาง	มี นายลบ อินทรพาณิชย์	เป็นผู้ใหญ่บ้าน
๑๑. หมู่ที่ ๑๑	บ้านกุตไผ่	มี นายจรูญ คำโคตร	เป็นผู้ใหญ่บ้าน

๒.๒ การเลือกตั้ง

เทศบาลตำบลกุตไผ่ แบ่งเขตเลือกตั้งออกเป็น ๒ เขต เขต ๑ ประกอบด้วย บ้านกลาง หมู่ที่ ๓,๘,๑๐ และบ้านค้อใหญ่ หมู่ที่ ๔,๗ เขต ๒ ประกอบด้วย บ้านกุตไผ่ หมู่ที่ ๑,๖,๑๑ บ้านจิว หมู่ที่ ๒ บ้านค้อน้อย หมู่ที่ ๕,๙

๓. ประชากร

ข้อมูลเกี่ยวกับประชากร เทศบาลตำบลกุตไผ่ มีจำนวนครัวเรือนทั้งสิ้น ๒,๗๗๘ ครัวเรือน แยกเป็น ชาย ๔,๘๔๙ คน หญิง ๔,๗๐๘ คน รวมประชากรทั้งสิ้น ๙,๕๕๗ คน

จำนวนประชากรของเทศบาลตำบลกุตไผ่

ชื่อหมู่บ้าน	หมู่ที่	จำนวนครัวเรือน (หลัง)	จำนวนประชากร			หมายเหตุ
			ชาย	หญิง	รวม	
กุตไผ่	๑	๒๙๑	๔๗๙	๕๐๗	๙๘๖	
จั่ว	๒	๑๓๖	๒๖๑	๒๓๗	๔๙๘	
กลาง	๓	๓๔๓	๖๔๖	๖๒๒	๑,๒๖๘	
ค้อใหญ่	๔	๒๘๗	๔๖๔	๔๔๔	๙๐๘	
ค้อน้อย	๕	๓๘๑	๕๑๙	๕๐๘	๑,๐๒๗	
กุตไผ่	๖	๒๔๔	๔๖๕	๔๔๕	๙๑๐	
ค้อใหญ่	๗	๓๐๑	๔๙๓	๔๘๙	๙๘๒	
กลาง	๘	๒๒๐	๔๗๗	๔๘๖	๙๖๓	
ค้อน้อย	๙	๑๖๘	๒๖๒	๒๓๙	๕๐๑	
กลาง	๑๐	๑๙๑	๔๐๗	๓๘๓	๗๙๐	
กุตไผ่	๑๑	๒๑๓	๓๖๒	๓๕๙	๗๒๑	
รวม	๑๑	๒,๗๗๕	๔,๘๓๕	๔,๗๑๖	๙,๕๕๑	

ที่มา : ข้อมูลจากสำนักบริหารการทะเบียน อำเภอกุตบาก จังหวัดสกลนคร

สถิติประชากรจากทะเบียนบ้าน แยกรายพื้นที่ ระดับตำบล (ณ เดือนกันยายน ๒๕๖๐)

๔. สภาพทางสังคม

๔.๑ ด้านการศึกษา

โรงเรียนประถมศึกษาและมัธยมต้น จำนวน ๔ แห่ง ดังนี้

ที่	โรงเรียน	อนุบาล	จำนวนเด็กนักเรียน									
			ป.๑	ป.๒	ป.๓	ป.๔	ป.๕	ป.๖	ม.๑	ม.๒	ม.๓	รวม
๑	โรงเรียนชุมชนบ้านกุตไผ่	๖๒	๓๓	๒๗	๓๕	๓๘	๓๓	๒๙	๓๘	๒๑	๓๑	๓๔๗
๒	โรงเรียนบ้านกลางๆ	๖๖	๓๗	๓๑	๒๘	๒๑	๒๘	๒๗	๑๘	๒๖	๒๑	๓๐๓
๓	โรงเรียนบ้านค้อใหญ่	๓๒	๑๓	๑๔	๒๒	๒๘	๑๘	๒๑	๑๓	๑๒	๑๙	๑๙๒
๔	โรงเรียนบ้านค้อน้อย	๓๕	๑๒	๑๐	๙	๒๐	๒๑	๑๔	-	-	-	๑๒๑
รวม		๑๙๕	๙๕	๘๒	๙๔	๑๐๗	๑๐๐	๙๑	๖๙	๕๙	๗๑	๙๖๓

ศูนย์พัฒนาเด็กเล็ก จำนวน ๕ แห่ง

ที่	ศูนย์พัฒนาเด็กเล็ก	จำนวนนักเรียน (เด็กเล็ก)
๑	ศูนย์พัฒนาเด็กเล็กบ้านกุดไผ่	๔๔
๒	ศูนย์พัฒนาเด็กเล็กบ้านค้อน้อย	๓๓
๓	ศูนย์อบรมเด็กก่อนเกณฑ์ในวัดบ้านจั่ว	๘
๔	ศูนย์อบรมเด็กก่อนเกณฑ์ในวัดบ้านค้อใหญ่	๓๕
๕	ศูนย์อบรมเด็กก่อนเกณฑ์ในวัดบ้านกลาง	๖๑
รวม		๑๘๑

๔.๒ ด้านสาธารณสุข

สถานบริการสาธารณสุข จำนวน ๓ แห่ง

โรงพยาบาลส่งเสริมสุขภาพตำบลบ้านค้อน้อย ให้บริการประชาชนหมู่ ๕,๙

โรงพยาบาลส่งเสริมสุขภาพตำบลบ้านกลาง ให้บริการประชาชนหมู่ ๓,๘,๑๐

เทศบาลตำบลกุดไผ่ ศูนย์สุขภาพตำบลกุดไผ่ ให้บริการประชาชนหมู่ ๑,๒,๖,๑๑

สถานการณ์การเสียชีวิตของประชากร

ภาวะการณการตายของประชากรในตำบล ซึ่งโรคที่เป็นสาเหตุการตายที่สำคัญ คือ โรคหัวใจ โรคมะเร็ง โรคเบาหวาน ความดันโลหิตสูง และโรคหลอดเลือดสมอง ส่วนใหญ่เป็นโรคไม่ติดต่อ ซึ่งเกิดจากพฤติกรรมของคนที่ไม่ถูกต้อง และอิทธิพลของสิ่งแวดล้อมที่ไม่เหมาะสม ซึ่งไม่มีการติดต่อและแพร่กระจายของโรค แต่สามารถป้องกันได้หากรู้เข้าใจ และปฏิบัติตนในการดูแลสุขภาพได้ถูกต้อง เพราะจะช่วยให้สามารถหลีกเลี่ยงพฤติกรรมที่จะนำไปสู่การเกิดโรคได้

๔.๓ การสังคมสงเคราะห์

จำนวนผู้สูงอายุในบัญชีผู้สูงอายุของเทศบาลตำบลกุดไผ่ จำนวน ๓,๓๖๙ คน

จำนวนผู้พิการในบัญชีผู้พิการของเทศบาลตำบลกุดไผ่ จำนวน ๕๐๐ คน

จำนวนผู้ป่วยเอดส์ในบัญชีผู้ป่วยเอดส์ของเทศบาลตำบลกุดไผ่ จำนวน ๓ คน

๔.๔ สถานการณ์ด้านยาเสพติดและอาชญากรรม

ลำดับ ที่	ชื่อหมู่บ้าน	ข้อมูลด้านยาเสพติด		ข้อมูลด้านอาชญากรรม	
		ปี ๒๕๕๘	ปี ๒๕๕๙	ปี ๒๕๕๘	ปี ๒๕๕๙
๑	กุดไผ่	๑	๒	๑	๐
๒	จิว	๐	๐	๐	๐
๓	กลาง	๓	๕	๑	๐
๔	ค้อใหญ่	๑	๐	๐	๐
๕	ค้อน้อย	๑	๒	๒	๑
๖	กุดไผ่	๕	๐	๐	๐
๗	ค้อใหญ่	๓	๔	๐	๐
๘	กลาง	๑	๑	๐	๒
๙	ค้อใหญ่	๑	๒	๒	๐
๑๐	กลาง	๐	๐	๑	๐
๑๑	กุดไผ่	๑	๔	๑	๐

๕. ระบบบริการพื้นฐาน

๕.๑ การคมนาคมขนส่ง

- ทางหลวงแผ่นดินหมายเลข ๒๒๑๘ สายกุดบาก - คำเพิ่มเชื่อมระหว่างอำเภอกุดบากกับอำเภอกุพาน
- เส้นทางเชื่อมระหว่างหมู่บ้าน เป็นสภาพถนนคอนกรีตเสริมเหล็ก
- ถนนภายในหมู่บ้านเป็นถนนคอนกรีตเสริมเหล็กและถนนลูกรังบางส่วน

๕.๒ การไฟฟ้า

จำนวนหมู่บ้านที่มีไฟฟ้าเข้าถึง ๑๑ หมู่บ้าน การให้บริการไฟฟ้าสาธารณะ ดังนี้

หมู่	ชื่อหมู่บ้าน	ไฟฟ้าสาธารณะ(จุด)
๑	บ้านกุดไผ่	๑๔
๒	บ้านจิว	๑๔
๓	บ้านกลาง	๒๖
๔	บ้านค้อใหญ่	๑๙
๕	บ้านค้อน้อย	๓๕
๖	บ้านกุดไผ่	๒๕
๗	บ้านค้อใหญ่	๑๗
๘	บ้านกลาง	๒๕
๙	บ้านค้อน้อย	๑๙
๑๐	บ้านกลาง	๒๕
๑๑	บ้านกุดไผ่	๒๓

๕.๓ การประปา

การให้บริการประปาในเขตพื้นที่ตำบลกุดไผ่ ดังนี้

๕.๓.๑ ประปาหมู่บ้าน บริหารจัดการโดยคณะกรรมการประปาหมู่บ้าน

๑. ประปาหมู่บ้านหมู่ที่ ๑ บ้านกุดไผ่	บริการประชาชน	หมู่ ๑
๒. ประปาหมู่บ้านหมู่ที่ ๔ บ้านค้อใหญ่	บริการประชาชน	หมู่ ๔
๓. ประปาหมู่บ้านหมู่ที่ ๕ บ้านค้อน้อย	บริการประชาชน	หมู่ ๕
๔. ประปาหมู่บ้านหมู่ที่ ๖ บ้านกุดไผ่	บริการประชาชน	หมู่ ๖
๕. ประปาหมู่บ้านหมู่ที่ ๗ บ้านกุดไผ่	บริการประชาชน	หมู่ ๗
๖. ประปาหมู่บ้านหมู่ที่ ๘ บ้านกลาง	บริการประชาชน	หมู่ ๘
๗. ประปาเทศบาลตำบลกุดไผ่	บริการประชาชนในพื้นที่ใกล้เคียง และเขตพื้นที่สำนักงานเทศบาลตำบลกุดไผ่	

๖. ระบบเศรษฐกิจ (หน่วย : คริวเรือน)

๖.๑ อาชีพของประชากร ประชากรส่วนมากมีอาชีพทางการเกษตร เช่น

- ปลูกข้าว ส่วนมากจะทำนาปี ข้าวที่ปลูกส่วนมากเป็นข้าวเหนียว
- ปลูกมันสำปะหลัง อ้อย เนื่องจากผลผลิตต่อไร่ต่ำลงทุกปี
- ยางพารา ปาล์มน้ำมัน
- การเลี้ยงสัตว์ เช่น โค กระบือ
- กลุ่มอาชีพทอผ้าฝ้ายย้อมคราม ย้อมสีธรรมชาติ กลุ่มทอผ้าไหม หมู่ ๑-๑๑

ประชากรส่วนใหญ่มีรายได้เฉลี่ยครัวเรือนละ ๓๕,๔๕๑.๑๗ บาท / คน / ปี

๖.๒ หน่วยธุรกิจในเขตเทศบาล ฯ

- โรงสีข้าว	จำนวน	๑๖	แห่ง
- ปั๊มน้ำมัน	จำนวน	๒๒	แห่ง
- ร้านค้า	จำนวน	๘๘	แห่ง
- ร้านซ่อมรถ	จำนวน	๗	แห่ง
- ร้านตัดเย็บกระเป่า	จำนวน	๑	แห่ง
- ร้านเชื่อมเหล็ก	จำนวน	๒	แห่ง

๗. เศรษฐกิจพอเพียงท้องถิ่น

ด้านการเกษตรและแหล่งน้ำ

ประชาชนในเขตเทศบาลตำบลกุดไผ่ ได้ใช้ปรัชญาแนวทางการดำรงชีวิตของประชาชน ในระดับครอบครัว ระดับชุมชน ทั้งในการพัฒนาและบริหารชุมชน ให้ดำเนินไปในด้านเศรษฐกิจพอเพียงเพื่อเป็นการสร้างภูมิคุ้มกันที่ดีในตัว ปรัชญาเศรษฐกิจพอเพียง จึงเป็นปรัชญาที่มีความสำคัญอย่างยิ่งของคนในชุมชน และเป็นพื้นฐานของการสร้างชุมชนให้เกิดความเข้มแข็ง เพื่อส่งเสริมให้คนในชุมชนได้เรียนรู้แนวทางสามารถนำไปปรับใช้ในการดำรงชีวิต และการทำธุรกิจในชุมชนเพื่อให้ชุมชนมีความพอมี พอกิน พอใช้ และสามารถพึ่งตนเองได้อย่างยั่งยืน

๘. ศาสนา ประเพณี และวัฒนธรรม

๘.๑ สถาบันและองค์การทางศาสนา

- วัด	จำนวน	๙	แห่ง
- สำนักสงฆ์	จำนวน	๓	แห่ง

๘.๒ ประเพณีและวัฒนธรรมท้องถิ่น

ตำบลกุดไหมมีงานประเพณียึดถือปฏิบัติตามประเพณีสำคัญดังนี้

- บุญขึ้นปีใหม่	จัดกิจกรรมในเดือนมกราคม
- บุญกองข้าว	จัดกิจกรรมในเดือนกุมภาพันธ์
- บุญประจำปี/เลี้ยงปูตา	จัดกิจกรรมในเดือนมีนาคม
- รดน้ำดำหัวผู้สูงอายุ	จัดกิจกรรมในเดือนเมษายน
- บุญหมอเหยา	จัดกิจกรรมในเดือนพฤษภาคม
- เข้าพรรษา	จัดกิจกรรมในเดือนกรกฎาคม
- บุญข้าวประดับดิน	จัดกิจกรรมในเดือนสิงหาคม
- บุญข้าวสาก	จัดกิจกรรมในเดือนกันยายน
- บุญออกพรรษา	จัดกิจกรรมในเดือนตุลาคม
- บุญกฐิน	จัดกิจกรรมในเดือนพฤศจิกายน
- บุญผ้าป่า	จัดกิจกรรมในเดือนธันวาคม

๘.๓ ภูมิปัญญาท้องถิ่น ภาษาท้องถิ่น

พื้นที่เทศบาลตำบลกุดไหมมีภูมิปัญญาท้องถิ่น ผู้รู้ ประชาชนชาวบ้าน คือ หมอคู หมอเป่า หมอสมุนไพรร หมอจอดกระดูก หมอสูตรสู่วัย หมอเป่าสายเลือด หมอให้พร และมีภาษาที่สำคัญ ๆ คือ ภาษาอ้อย ภาษาภูไท วิถีชีวิตความเป็นอยู่ของชาวบ้านคือมีความสามัคคีของคนในชุมชนดีมาก

๘.๔ สินค้าพื้นเมือง

เทศบาลตำบลกุดไหมสินค้าพื้นเมืองที่ถือเป็นสินค้าโอท็อปของตำบลคือ จากกลุ่มสตรีทอผ้าย้อมคราม บ้านกุดไผ่ และกลุ่มวิสาหกิจชุมชนทอผ้าไหม บ้านค้อน้อย

๙. ทรัพยากรธรรมชาติ

พื้นที่ตำบลกุดไหมทรัพยากรธรรมชาติที่สำคัญคือ ป่าชุมชนบ้านกุดไผ่ ซึ่งเป็นป่าไม้ที่อุดมสมบูรณ์ไปด้วยทรัพยากรธรรมชาติที่ใช้ประโยชน์ในการดำรงชีวิตของคนในชุมชน ซึ่งป่าแห่งนี้ชาวบ้านมีความหวงแหนเป็นอย่างมาก ได้ช่วยกันดูแลรักษาป่าเป็นอย่างดี ไม่ตัดไม้ทำลายป่า ซึ่งนำมาถึงความเสียหายของธรรมชาติ เพราะพื้นที่ป่าแห่งนี้เปรียบเสมือนอู่ข้าว อู่น้ำของชาวบ้านในตำบล ในช่วงฤดูการหาของป่า เช่น ผักหวาน หน่อไม้ แมงแคง เห็ด ฯลฯ

๑๐. อื่น ๆ

๑๐.๑ ข้อมูลเกี่ยวกับศักยภาพของเทศบาลตำบลกุตไผ่

เทศบาลตำบลกุตไผ่ เป็นราชการบริหารส่วนท้องถิ่น มีฐานะเป็นนิติบุคคลและมีโครงสร้างของเทศบาลตำบล ประกอบด้วยสองฝ่าย คือ

๑) ฝ่ายสภาเทศบาลตำบลกุตไผ่ มีฐานะเป็นฝ่ายนิติบัญญัติ มีสมาชิกที่มาจากการเลือกตั้ง ๒ เขต เลือกตั้งเขตละ ๖ คน จึงมีสมาชิกสภาเทศบาลตำบลกุตไผ่ จำนวน ๑๒ คน

๒) ฝ่ายบริหารเทศบาลตำบลกุตไผ่ มีคณะผู้บริหาร จำนวน ๕ คน คือ นายกเทศมนตรีตำบลกุตไผ่ ,รองนายกเทศมนตรีตำบลกุตไผ่ , เลขานายกเทศมนตรีตำบลกุตไผ่ , และที่ปรึกษานายกเทศมนตรีตำบลกุตไผ่ ทำหน้าที่บริหารงานเทศบาลตำบลกุตไผ่ ให้เป็นไปตามกฎหมาย กฎ ระเบียบ ข้อบังคับ ข้อบัญญัติ ตลอดจนอำนาจและหน้าที่ตามพระราชบัญญัติเทศบาล พ.ศ. ๒๔๙๖ และแก้ไขเพิ่มเติม (ฉบับที่ ๑๓) พ.ศ. ๒๕๕๒

การบริหารส่วนราชการของเทศบาลตำบลกุตไผ่

ส่วนราชการของเทศบาลตำบลกุตไผ่ มีปลัดเทศบาลตำบลกุตไผ่เป็นผู้บังคับบัญชา โดยมีการจัดแบ่งส่วนราชการออกเป็น ๑ ส่วนและ ๔ กอง คือ

- ๑) สำนักปลัดเทศบาล
- ๒) กองคลัง
- ๓) กองช่าง
- ๔) กองการศึกษา
- ๕) กองสวัสดิการสังคม

ปัจจุบันเทศบาลตำบลกุตไผ่ มีจำนวนพนักงานเทศบาลทั้งหมด ๒๔ คน พนักงานจ้างตามภารกิจ ๑๔ คน พนักงานจ้างทั่วไป ๒ คน ครู คศ. ๑ จำนวน ๘ คน ลูกจ้างประจำ จำนวน ๑ คน รวมทั้งสิ้น ๔๙ คน

๑๐.๒ ด้านบุคลากรของเทศบาลตำบลกุตไผ่

คณะผู้บริหาร

- นายกเทศมนตรี
นายเสงี่ยม ท้าวพิมพ์
- รองนายกเทศมนตรี
นายสุพล เผ่ามงคล
นายราเชน เต็มทานาม
- ที่ปรึกษานายกเทศมนตรี
นายประทัก ข่งสิงทิพย์
- เลขานุการนายกเทศมนตรี
นายอุดร ตูพิลา

สมาชิกสภาเทศบาล

- ประธานสภาเทศบาล
นายทองจันทร์ ไพค่านาม

- รองประธานสภาเทศบาล
นายสมรัก ช่วงทิพย์
- สมาชิกสภาเทศบาล ๑๐ คน
 - เขต ๑ ประกอบด้วย
 - นายถวิล ตูพิลา
 - นายสตรี แสงศิลา
 - นายดวงจันทร์ นนสุรราช
 - นายกาวิ ไกยะสา
 - นายวิรัตน์ ไพค่านาม
 - นายไชยา บัวเพชร
 - เขต ๑ ประกอบด้วย
 - นายนวนมมะณี ลามคำ
 - นายสะท้อน ลามคำ
 - นายประติม ลามคำ
 - นายบุญเนื่อง ลามคำ

สำนักงานปลัดเทศบาล

- ปลัดเทศบาล
นายปรีดา สุวรรณพรม
- รองปลัด
นายธีระศักดิ์ ศรีนัครินทร์
- หัวหน้าสำนักปลัด
นายปัญญาณัฐ ปาตุ
- หัวหน้าฝ่ายอำนวยการ
นายศรฤทธิ ดาบพลอ่อน
- นักวิชาการตรวจสอบภายใน
นางวาสนา จารย์สูงเนิน
- นักวิชาการเกษตร
นายพิพัฒน์ วิภาคะ
- นักประชาสัมพันธ์
นางสาวสาลินี ช่วงทิพย์
- นักวิเคราะห์นโยบายและแผน
นางสาวพรลภัส ทิพย์คำมี
- นักจัดการงานทั่วไป
นายศิริพล คุณหอม
- นักป้องกันและบรรเทาสาธารณภัย
พ.จ.อ.ณัฐนาวิ กุดวงศ์แก้ว
- นักวิชาการสุขาภิบาล
นางณลุมล โถแก้วเขียว

- นิติกร
นางสาววงเอน ภาวนนท์
- เจ้าพนักงานธุรการ
นางจุไรรัตน์ อินนันต๊ะ
- ผู้ช่วยเจ้าหน้าที่ธุรการ
นางสาวเอมมิกา ตูพิลา
- พนักงานขับรถยนต์
นายสุศุโขบุญเรืองจักร
นายชาญณรงค์ ไพค์คำนาม
- คณงานทั่วไป
นายชาญณรงค์ ลามคำ
- นักการภารโรง
นายสังวาลย์ ไพค์คำนาม
- แม่บ้าน
นางละเวียน ริก้าแง
นางสาวกมลรัตน์ แสนประสิทธิ์

กองคลัง

- ผู้อำนวยการกองคลัง
นางนริสสรานาคะอินทร์
- หัวหน้าฝ่ายบริหารงานคลัง
นางสาวภาวดี สุวรรณ
- นักวิชาการเงินและบัญชี
นางสาววรรณภา อามาศย์ทอง
- เจ้าพนักงานพัสดุ
นางสาวชุตติกาญจน์ รั้งวารี
- เจ้าพนักงานจัดเก็บรายได้
นายรัตธวัช ตูพิลา
- เจ้าพนักงานธุรการ
นางสาวปิติมา ช่วงทิพย์
- ผู้ช่วยเจ้าหน้าที่พัสดุ
นายโกวิทย์ โคตรลาคำ

กองช่าง

- ผู้อำนวยการกองช่าง
นายอุทิศ ถิ่นชมนาง
- นายช่างโยธา
นายโสภณ ดีบุก

- ผู้ช่วยนายช่างไฟฟ้า
นายประชา มูลประสาน
- ผู้ช่วยเจ้าหน้าที่ธุรการ
นางสาวพรทิพย์ อินธิแสง

กองการศึกษา

- นักวิชาการศึกษา
นางสาวมนธิดา ตูพิลา
- ครูผู้ดูแลเด็กเล็ก ๘ คน
นางสาวณัฐพร ช่วงทิพย์
นางสาวทองกลิ่น ลามคำ
นางทองพูน ริกำแก
นางประนอมพร โยธายศ
นางสาวรุ่งนภา กุดวงศ์แก้ว
นางถนอมรักษ์ ตูพิลา
นางสาวกัญญาพัชร ไพเรืองโสม
นางมะลิวัลย์ เกาโพธิ์
- ผู้ช่วยครูผู้ดูแลเด็ก ๘ คน
นางจิลลาพร ชินเกตตุ
นางสาวพัศราทอง จำปี
นางเยาวเรศ ไกยะสา
นางสาวรัตนธยา บุญเรืองจักร
นางพรรณณี วิเลศ
นางสาววรรณช บัญโคดม
นางสาวนริศรา อินทรพานิชย์
นางบุษลา นามศรี

กองสวัสดิการสังคม

- หัวหน้าฝ่ายบริหารงานสวัสดิการสังคม
นางชนิดา รัตนวงศ์
- นักพัฒนาชุมชน
นายมนัสชัย ศรีมุกดา
- ผู้ช่วยเจ้าหน้าที่พัฒนาชุมชน
นางวนา ผิวนิล

๑๐.๓ ศักยภาพของชุมชน และพื้นที่

การรวมตัวของประชาชน

- กลุ่มอาชีพต่าง ๆ	จำนวน	๑๘	กลุ่ม
- กลุ่มกองทุนหมู่บ้าน	จำนวน	๑๑	กลุ่ม
- กลุ่ม อสม.	จำนวน	๑	กลุ่ม
- กลุ่มอื่น ๆ	จำนวน	๗	กลุ่ม

มวลชนจัดตั้ง

- อปพร.	จำนวน	๒	รุ่น
- ลูกเสือชาวบ้าน	จำนวน	๔	รุ่น
- ไทยอาสาป้องกันชาติ	จำนวน	๖	รุ่น
- กองหนุนเพื่อความมั่นคงของชาติ	จำนวน	๒	รุ่น

จุดยืนทางยุทธศาสตร์ (Positioning Plan)

จุดยืนทางยุทธศาสตร์ของเทศบาลตำบลกุตไผ่ จากประเด็นความเชื่อมโยงยุทธศาสตร์ที่สำคัญของแผนพัฒนาเศรษฐกิจและสังคมแห่งชาติฉบับที่ ๑๒ ยุทธศาสตร์ชาติ และยุทธศาสตร์จังหวัด จะเห็นได้ว่ามีความเชื่อมโยงกันอย่างชัดเจนในการนำมาเป็นแนวทางกำหนดประเด็นยุทธศาสตร์การพัฒนาขององค์กรปกครองส่วนท้องถิ่น ซึ่งการกำหนดประเด็นยุทธศาสตร์การพัฒนาที่ชัดเจนจะเป็นการเตรียมการพัฒนา เป็นการนำภูมิคุ้มกันที่มีอยู่ พร้อมทั้งเร่งสร้างภูมิคุ้มกันในท้องถิ่นให้เข้มแข็งขึ้น เพื่อเตรียมความพร้อม คน สังคม และระบบเศรษฐกิจของชุมชนให้สามารถปรับตัวรองรับผลกระทบจากการสภาวะการณ์เปลี่ยนแปลงได้อย่างเหมาะสม โดยให้ความสำคัญกับการพัฒนาคน สังคมเศรษฐกิจภายในชุมชนให้มีคุณภาพ ใช้ทรัพยากรที่มีอยู่ภายในชุมชนอย่างคุ้มค่าและเกิดประโยชน์สูงสุด รวมทั้งสร้างโอกาสทางความรู้ และความคิดสร้างสรรค์ บนพื้นฐานที่เป็นมิตรต่อสิ่งแวดล้อม ซึ่งจะนำไปสู่การพัฒนาเพื่อประโยชน์สุขที่ยั่งยืนของชุมชนตามหลักปรัชญาของเศรษฐกิจพอเพียงเทศบาลตำบลกุตไผ่ จึงได้กำหนดจุดยืนทางยุทธศาสตร์ (Positioning) คือ “ ชุมชนน่าอยู่ สาธารณูปโภคขั้นพื้นฐานครอบคลุม มีภูมิคุ้มกันทางสังคมเพื่อให้ชุมชนเข้มแข็ง